

Análisis Económico



Notas de Interés

Inflación \$

Después de que Tijuana registrara en febrero una inflación interanual de **5.4%**, la variación de precios más elevada de todo México, en la primera quincena de marzo se ubicó en un nivel de **2.9%**, descendiendo al onceavo puesto de las ciudades del país¹ con la inflación más alta pero aun permaneciendo por encima del nivel nacional². En la composición del índice, se encuentra que los rubros que continuaron presentando el mayor incremento de los precios fueron los servicios, tales como los restaurantes, bares y similares, con una variación anual del **7.1%**, seguidos de la salud y el cuidado personal con **6.1%**.

Industria Manufacturera 🏭

Recientemente el Instituto Nacional de Estadística y Geografía (INEGI) publicó las estadísticas de la Industria Manufacturera, Maquiladora y de Servicios de Exportación (IMMEX) del mes de diciembre de 2015. La publicación oficial de dichas estadísticas ofrece la oportunidad perfecta para realizar un breve análisis del comportamiento de las manufacturas durante los últimos años.

A pesar de que Baja California se ha mantenido como líder nacional en establecimientos manufactureros desde el 2007, ya que concentra el **18%** de las empresas manufactureras de México³, el número de estos ha exhibido una caída progresiva en los últimos nueve años, alcanzando un mínimo histórico de 887 en agosto de 2014. Contrariamente, en el municipio de Tijuana, el número de unidades económicas del sector manufacturero ha aumentado desde el segundo trimestre del 2012, tendencia que siguió observándose a lo largo del 2015⁴.

Inversión <

De acuerdo con un análisis del Centro de Investigación Económica y Presupuestaria (CIEP) basado en el Registro Nacional de Inversiones Extranjeras de la Secretaría de Economía (SE), Baja California es la tercera entidad con la mayor contracción de la Inversión Extranjera Directa (IED), ya que durante el quinquenio 2006-2010 el estado captó 6,813 millones de dólares, mientras que en el período 2011-2015 obtuvo 5,077.4 millones de dólares, lo que representa una disminución de **25.48%**.

Estados con la Mayor Caída en la Captación de Inversión Extranjera Directa, 2011-2015

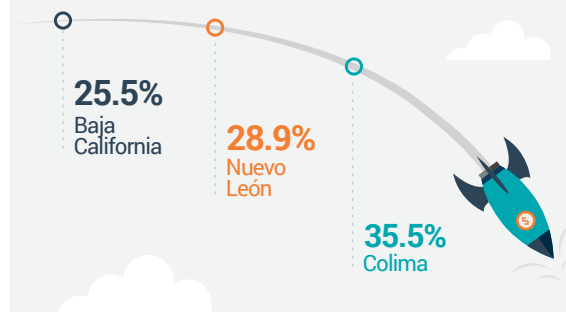

Fuente:
CEMDI con información del Economista y la Secretaría de Economía

<http://eleconomista.com.mx/estados/2016/03/02/menos-ied-11-estados-ultimo-quinquenio>

Notas de pie de página

¹ El INEGI calcula el Índice Nacional de Precios al Consumidor (INPC) para 46 ciudades de México, entre ellas Tijuana.

² La variación interanual del INPC de México fue de 2.7%.

³ Participación promedio para el período 2007-2015 en el que Baja California se ha mantenido por encima de estados tradicionalmente manufactureros como Nuevo León y Chihuahua.

⁴ En el 2015, las tasas anuales de crecimiento de las empresas manufactureras de Tijuana fueron positivas, a excepción de enero y febrero, meses en los que se registró una tasa anual de crecimiento negativa y otra constante, respectivamente. Las tasas de cambio del 2015 fueron las siguientes: enero (-)1.05%, febrero 0%, marzo 0.4%, abril 3%, mayo 2.3%, junio 3.6%, julio 4.3%, agosto 3.2%, septiembre 3.6%, octubre 1.6%, noviembre 2.3% y diciembre 1.8%.

En lo que respecta al personal ocupado, la recuperación del empleo manufacturero en el estado de Baja California y Tijuana se da a partir de julio de 2009. Particularmente, en el año 2015 la población ocupada tuvo, mes con mes, incrementos anuales positivos, alcanzando incluso las cifras de ocupación más elevadas de la última década⁵. De manera similar, en el 2015 los ingresos de las manufacturas provenientes del mercado extranjero registraron su valor máximo, con una captación de ingresos por arriba de los 5,000 millones de pesos en el estado y de más de 4,000 millones en Tijuana⁶.

Comercio

Aunque de manera mensual los ingresos del comercio en Baja California registraron una caída en enero de 2016⁷, en su comparación anual estos continuaron registrando un crecimiento positivo. En el caso específico del comercio al por menor, durante todo el 2015 y lo que va del 2016 los ingresos han mostrado un crecimiento superior al 9%. Por su parte, la tasa de cambio anual de los ingresos del comercio al por mayor ha tenido un comportamiento más inestable pero sin dejar de ser positiva; en enero de 2016 esta se ubicó en un nivel de 9.6%.

Notas de pie de página

5. En octubre del 2015 se alcanzó el nivel de ocupación más alto en el estado y Tijuana con 292,859 y 202,694 personas, respectivamente
6. Dato correspondiente al mes de octubre de 2015.
- En el 2015, las tasas de cambio anuales de los ingresos extranjeros fueron, sin excepción alguna, positivas; la más elevada de ellas registrada en diciembre con 67%.
7. Los ingresos del comercio al por mayor tuvieron una caída de 2.9% y los del comercio al por menor de 18.7%.

Estas mismas estadísticas dieron a conocer que el estado de Baja California fue desplazado por Chihuahua del segundo lugar en captación de inversión aeroespacial, no solamente en los últimos dos años, sino en el total del período 1999-2015. No obstante, debe resaltarse la relativa estabilidad de los flujos de inversión dirigidos al sector aeroespacial de Baja California, los cuales se mantienen anualmente por arriba de los 31 mdd desde el 2011 y que registraron en el 2015 una tasa de crecimiento positiva de 43%.

Estados con Mayor Captación de Inversión Aeroespacial en mdd, 1999-2015



Fuente: CEMDI con información del Economista y la Secretaría de Economía

<http://monitoreconomico.org/noticias/2016/mar/29/manda-chihuahua-bc-al-tercer-lugar-en-inversion-aeroespacial/>

> Inflación

INPC | Feb.16

Las 3 Ciudades de México con la Inflación Interanual más Elevada

	Índice	Tasa de Crecimiento Mensual	Tasa de Crecimiento Interanual
México >	119.51	0.44% +	2.87% +
Tijuana >	119.48	0.37% +	5.39% +

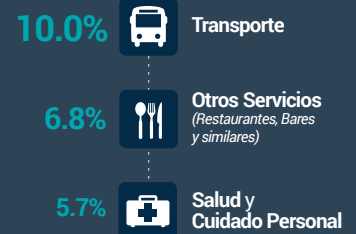

> En Tijuana los Rubros que Registraron el Mayor Incremento Anual en los Precios Durante el mes de Febrero Fueron:

Actividad Económica

Jul - Dic.16

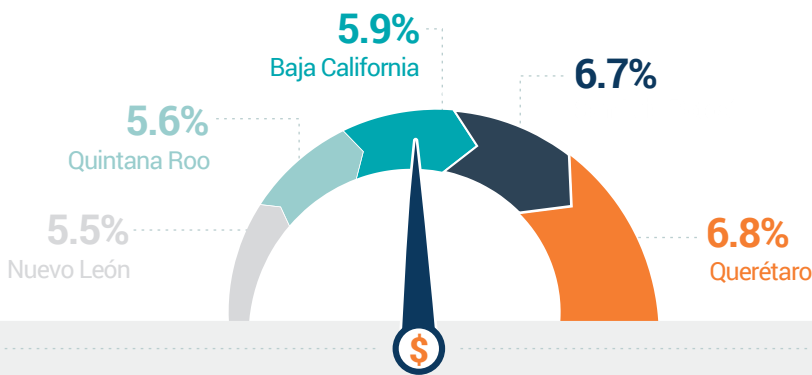

Los **5 Estados** de México con el **Mayor Crecimiento Anual** en su **Actividad Económica**, 2015-III

B.C.		ITAAE Estatal	
Índice		Tasa de Crecimiento ¹	
Jul-Sep 14	Jul-Sep 15	Trimestral	Anual
103.69	109.77 ^	0.90% ^	5.87% ^

México		IGAE Nacional	
Índice		Tasa de Crecimiento ²	
Dic. 14	Dic. 15	Trimestral	Anual
113.53	116.32 ^	0.04% ^	2.54% ^

^ Aumentó ▼ Disminuyó

Fuente: 1. INEGI, Indicador Trimestral de la Actividad Económica Estatal / 2. INEGI, Indicador Global de la Actividad Económica

Ocupación y Empleo de Tijuana B.C.

POBLACIÓN TOTAL 1,535,074

ENOE | Oct - Dic 15

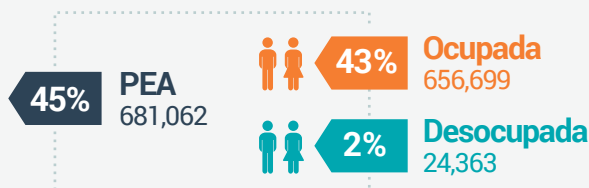

CRECIMIENTO DEL EMPLEO

Trimestral	Anual
0.22% ^	-0.28% ▼
0.30% ^	1.36% ^
-1.72% ▼	-30.56% ▼

TASA DE DESOCUPACIÓN

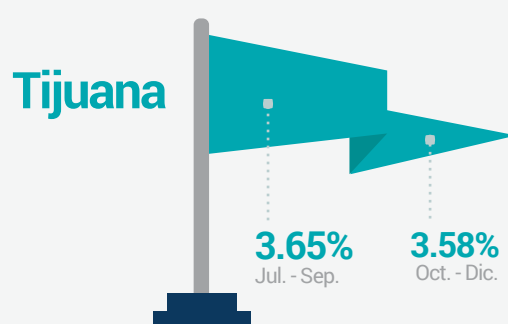

Fuente: INEGI, Encuesta Nacional de Ocupación y Empleo.

Tipo de Cambio

MÉXICO | Febrero.16

Compra \$18.09
Venta \$18.10
Pesos por Dólar



Mensual -0.25%
Anual 21.25%
Tasa de Crecimiento

Fuente: Banco de México, Tipo de Cambio Interbancario.

> Asegurados en el IMSS

IMMEX | Dic.15

424,713 Asegurados Totales = 100%

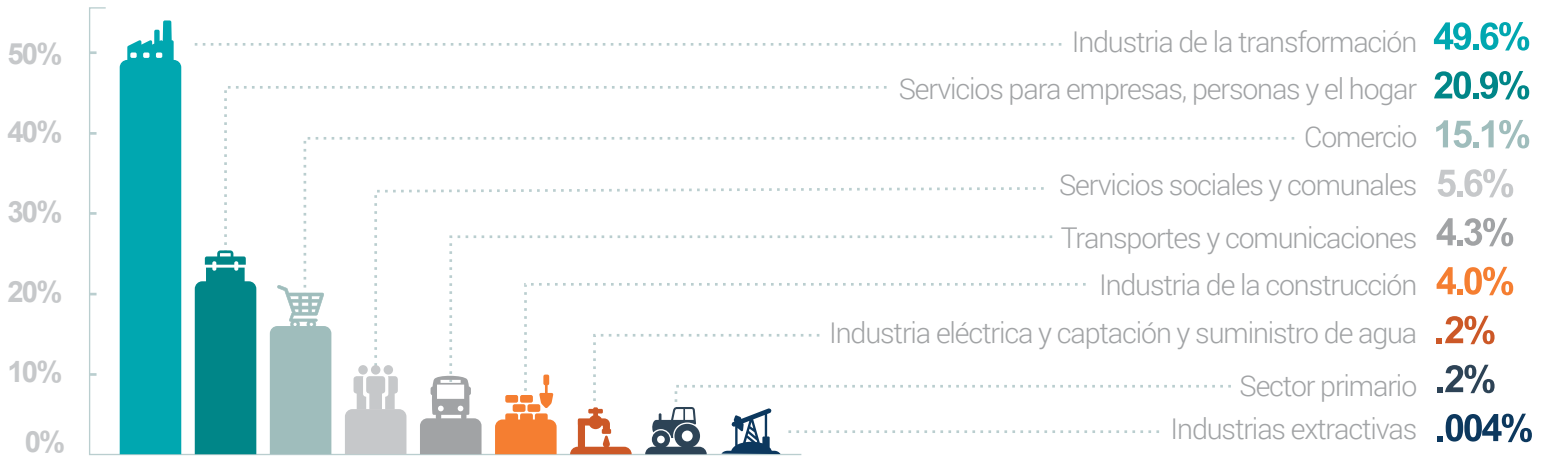

Salarios Mínimos % del Total de Asegurados

Categoría	Porcentaje
Hasta 5	78.8%
De 6 a 10	13.0%
De 11 a 15	3.9%
De 16 a 20	1.7%
De 21 a 25	2.4%

Fuente: IMSS, Trabajadores Asegurados.

> Industria Manufacturera

IMMEX | Dic.15

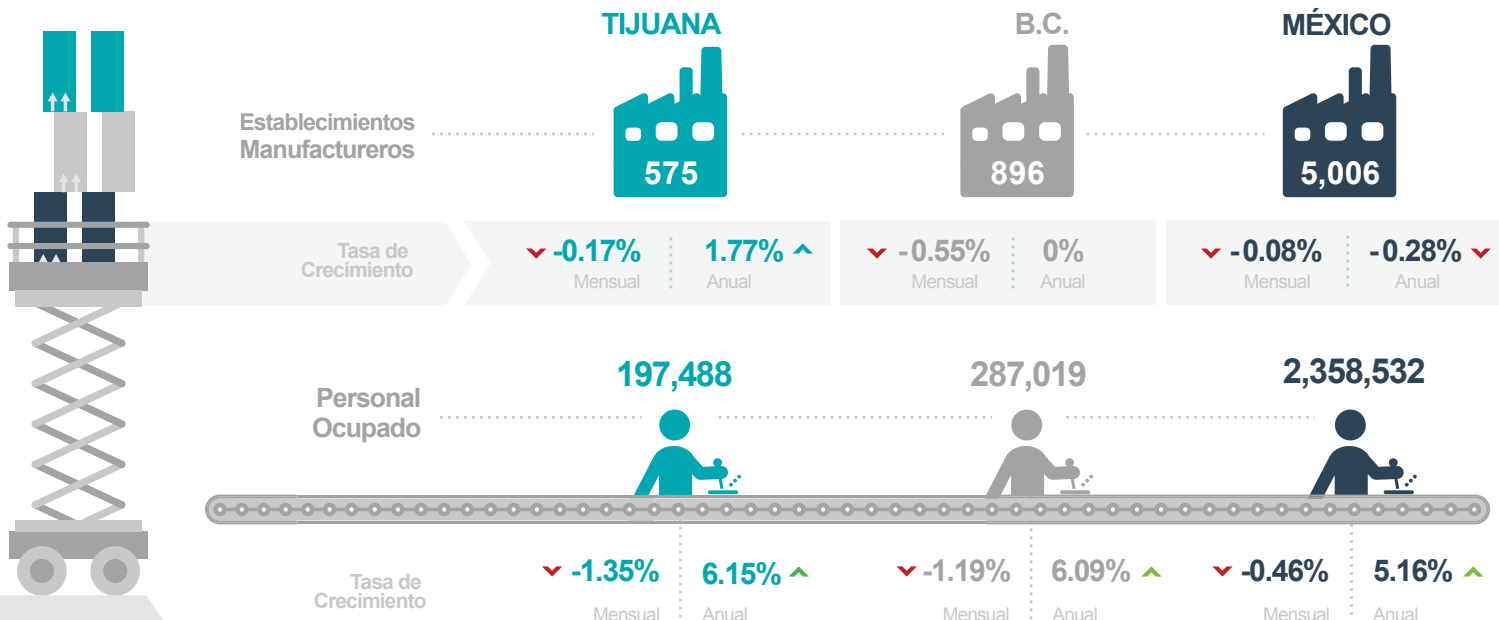

▲ Aumentó ▼ Disminuyó

Fuente: INEGI, Estadística Integral del Programa de la Industria Manufacturera, Maquiladora y de Servicios de Exportación.

Baja California

Al por Mayor

Al por Menor

Índice

97.0

Tasa de Crecimiento

-2.9% Mensual
9.6% Anual

Índice

130.5

Tasa de Crecimiento

-18.7% Mensual
13.0% Anual

México

Al por Mayor

Al por Menor

Índice

110.8

Tasa de Crecimiento

-2.3% Mensual
10.0% Anual

Índice

114.8

Tasa de Crecimiento

-17.5% Mensual
5.2% Anual

Fuente: INEGI, Encuesta Mensual sobre Empresas Comerciales.

Sobre el Centro Metropolitano de Información Económica y Empresarial (CEMDI) / The Metropolitan Center for Economic and Business Information (CEMDI)

El Centro Metropolitano de Información Económica y Empresarial (CEMDI) representa la integración de esfuerzos para generar y distribuir información y análisis económico oportuno para las ciudades de Tijuana, Tecate, Playas de Rosarito y Ensenada, en alianza con instituciones académicas y de investigación locales; constituyéndose en un proyecto emblemático del Plan Estratégico Metropolitano (PEM 2034), con la coordinación del sector privado y el liderazgo del Consejo de Desarrollo Económico de Tijuana (CDT), el Consejo de Desarrollo Económico de Tecate (CEDT), el Consejo Consultivo de Desarrollo Económico de Playas de Rosarito (CCDER), el Consejo de Desarrollo Económico de Ensenada (CODEEN) y el Consejo Coordinador Empresarial (CCE).

CEMDI en su fase de iniciación se desarrolla con financiamiento del Fideicomiso Empresarial del Gobierno del Estado de Baja California (FIDEM).

The Metropolitan Center for Economic and Business Information (CEMDI) represents the integration of efforts to generate and distribute economic data and timely economic analysis for the cities of Tijuana, Tecate and Rosarito Beach, in alliance with local academic and research institutions; becoming a flagship project of Plan Estratégico Metropolitano (PEM 2034) with private sector coordination and leadership of the Consejo de Desarrollo Económico de Tijuana (CDT), Consejo de Desarrollo Económico de Tecate (CEDT), Consejo Consultivo de Desarrollo Económico de Playas de Rosarito (CCDER), Consejo de Desarrollo Económico de Ensenada (CODEEN) and Consejo Coordinación Empresarial (CCE).

CEMDI in its initiation phase is developed with funding from Fideicomiso Empresarial from State Government of Baja California (FIDEM).

Directorio Directory

Gabriel Camarena Salinas
CDT (Presidente / President)

Xavier Ibáñez Aldana
CDET (Presidente / President)

Juan Bosco López Ramírez
CCDER (Presidente / President)

Octavio Sánchez Ramonetti
CODEEN (Presidente / President)

Claudia Ramírez Zepeda
Coordinador General /
General Coordinator
Mail: coordinador@cemdi.org.mx

Zabdi L. Leyva Rubio
Diseño Editorial y Gráfico/
Editorial and Graphic Design
Mail: diseño@cemdi.org.mx

Moisés Espitia Gutiérrez
CDT (Analista Económico /
Economic Analyst)
Mail: tijuana@cemdi.org.mx

Germán Ramírez Sánchez
CDET (Analista Económico /
Economic Analyst)
Mail: tecate@cemdi.org.mx

Jonathan Gómez Molina
CCDER (Analista Económico /
Economic Analyst)
Mail: rosarito@cemdi.org.mx

Claudia Suárez López
CODEEN (Analista Económico /
Economic Analyst)
Mail: ensenada@cemdi.org.mx

Aviso Legal / Boletín Quincenal Entorno Metropolitano ©

Este documento, así como sus datos, opiniones, estimaciones, previsiones y recomendaciones contenidas en el mismo, han sido elaborados por la Coordinación y personal del CEMDI; con la finalidad de proporcionar a su membresía información general a la fecha de emisión del boletín y por tanto representan una opinión institucional de CDT, CDET, CCDER, CODEEN y CCE; toda información y contenidos plasmados en el presente están sujetos a cambio sin previo aviso. CEMDI no asume compromiso alguno de comunicar dichos cambios ni de actualizar el contenido del presente documento. Se prohíbe la reproducción total o parcial de este documento por cualquier medio sin el previo y expreso consentimiento por escrito del CEMDI a cualquier persona y actividad que sean ajenas al mismo.

Legal Disclaimer / Biweekly Bulletin Entorno Metropolitano ©

This document and the information, opinions, estimates and recommendations expressed herein, have been prepared by CEMDI Coordinator and staff; with the purpose of providing general information to its membership date of issue of the bulletin and therefore represent an institutional opinion of CDT, CDET, CCDER, CODEEN and CCE; all information stated in this content are subject to change without notice. CEMDI is not liable for giving notice of such changes or for updating the contents of this document. Total or partial reproduction of this document by any means without the express prior written consent of CEMDI to anyone and activity that are non-members is prohibited.